



Segundo Informe de Asignación e Impacto del Bono Sostenible de Banco Promerica Guatemala

Abril 2026

Índice

3	Carta del Director Financiero Administrativo
4	Introducción
5	Contexto del País / Entorno Macroeconómico
7	Oportunidades Ambientales
8	Oportunidades Sociales
9	Contexto de MIPYMES
10	Datos de la Emisión
11	Medición de Impacto
14	Impacto Social y Sostenible
15	Cumplimiento y Transparencia
16	Marco de Referencia del Bono
19	Historias de Éxito / Casos Representativos
21	Conclusión
22	Anexos

Carta del Director Financiero Administrativo

Para Banco Promerica, la sostenibilidad es un pilar estratégico que hemos integrado de manera transversal en nuestras operaciones, como parte de una banca de relaciones y con la generación de soluciones financieras que impulsen el desarrollo de las empresas y las personas. Este enfoque se ha convertido en un elemento clave en la toma de nuestras decisiones, permitiéndonos evolucionar y anticipándonos a los nuevos desafíos, manteniendo el compromiso de acompañar a nuestros clientes de forma responsable.

En ese contexto, presentamos nuestro segundo informe de asignación e impacto de nuestra emisión del Bono Sostenible 2024, un documento que nos llena de orgullo y que refleja, con total transparencia, el compromiso que hemos asumido para avanzar hacia una banca más responsable, innovadora y alineada con las necesidades del país. En este informe consolidamos las acciones que hemos impulsado a través del tiempo, evidenciando cómo la integración de la sostenibilidad en la estrategia corporativa, diseño de productos, gestión del riesgo y en nuestros servicios digitales se traduce en iniciativas concretas y de alto impacto.

Nuestros bonos representan un avance significativo hacia un mercado de capitales más moderno, ágil y accesible. Más que un instrumento financiero, nuestros bonos son un mecanismo estratégico para movilizar capital hacia

iniciativas que fortalecen el desarrollo sostenible y generan impactos ambientales medibles y de largo plazo.

Los resultados lo reflejan: hemos acompañado a más de 250 MIPYMES en su camino hacia un crecimiento sostenible, accediendo a alternativas financieras inclusivas que fortalecen su resiliencia y su futuro. Asimismo, estos Bonos han transformado la visión de nuestros clientes, quienes decidieron dar un paso consciente hacia la sostenibilidad, incorporando prácticas de economía circular, certificando sus construcciones, invirtiendo en sistemas de riego y migrando hacia soluciones de transporte limpio. Cada avance logrado este año es el resultado del compromiso de nuestros colaboradores, de la confianza de nuestros clientes y del acompañamiento de nuestros aliados estratégicos. Sabemos que aún tenemos un largo camino por recorrer, pero también tenemos la convicción, la capacidad y el rumbo claro para continuar construyendo una banca que genere valor económico, social y ambiental.

Continuaremos trabajando con responsabilidad y disciplina para seguir consolidando una banca más sólida, cercana y sostenible para Guatemala.



Jorge Alberto Salas Gutiérrez
Director Financiero Administrativo
Banco Promerica, S.A.

Introducción

Los bonos temáticos, que incluyen Bonos Verdes, Sociales y Sostenibles, se han consolidado como instrumentos financieros estratégicos para canalizar recursos hacia proyectos con impacto ambiental y social positivo, incorporando de manera estructurada la medición y seguimiento de dichos impactos. En este contexto, la primera emisión del Bono Sostenible de Banco Promerica representa un paso relevante en la promoción del financiamiento responsable, alineado con los principios de sostenibilidad y con las necesidades de desarrollo del país.

El presente documento corresponde al segundo informe de la emisión del Bono Sostenible de Banco Promerica, S.A., el cual consolida la cartera verde y la cartera social, reflejando el impacto generado a través de los recursos asignados. Asimismo, esta emisión contribuye al desarrollo del mercado de capitales bajo los más altos estándares regulatorios locales, conforme a lo establecido por la Superintendencia de Bancos (SIB), la Junta Monetaria y la Bolsa de Valores Nacional, y en alineación con las directrices internacionales de la Asociación Internacional de Mercados de Capitales (ICMA).

De igual forma, este instrumento se integra dentro de la estrategia de sostenibilidad de Banco Promerica, la cual se encuentra alineada con los Objetivos de Desarrollo Sostenible (ODS), particularmente los ODS 4 (Educación de calidad), 8 (Trabajo decente y crecimiento económico), 13 (Acción por el clima) y 17 (Alianzas para lograr los objetivos), y se articula a través de cuatro pilares estratégicos que guían tanto la asignación de los recursos como la evaluación de su impacto.

La información presentada en este reporte refleja el compromiso continuo de Banco Promerica con el uso adecuado de los recursos movilizados y la generación de impacto positivo medible. Adicionalmente, evidencia el fortalecimiento de su rol como institución financiera que impulsa el financiamiento sostenible en Guatemala, alineado con las prioridades de desarrollo económico y social del país.





Contexto del País

Entorno Macroeconómico

En Guatemala, las micro, pequeñas y medianas empresas (MIPYMES) constituyen la base del tejido productivo y del empleo; no obstante, persisten brechas significativas en su acceso al financiamiento formal, lo que limita su capacidad de crecimiento, inversión y adopción de prácticas más sostenibles. El 69.2% de las empresas en el país corresponden a microempresas, mientras que las grandes empresas representan apenas el 4.7% del total, evidenciando una estructura productiva dominada por negocios de menor escala y, en muchos casos, de carácter familiar o de subsistencia¹. Este contexto resalta la importancia de fortalecer el acceso a soluciones financieras adecuadas que permitan a las MIPYMES consolidarse, crecer y mejorar su desempeño económico, social y ambiental.

En este escenario, el Bono Sostenible se posiciona como una herramienta estratégica para ampliar el acceso a financiamiento formal para las MIPYMES, fortaleciendo la intermediación financiera con un enfoque alineado a criterios ambientales y sociales.

Asimismo, el contexto nacional evidencia oportunidades sociales y ambientales relevantes, vinculadas al fortalecimiento de la inclusión financiera, al desarrollo productivo, a la eficiencia en el uso de los recursos y a la promoción de modelos de negocio más sostenibles. Estas oportunidades refuerzan la pertinencia del Bono como un instrumento que permite alinear la estrategia de financiamiento de Banco Promerica con las necesidades del país y la generación de impacto positivo, las cuales se desarrollan con mayor detalle en las secciones siguientes.

¹Prensa Libre - Informe del Empleador 2024: Guatemala mantiene brechas laborales y predominio de microempresas <https://www.prensalibre.com/economia/informe-del-empleador-2024-guatemala-mantiene-brechas-laborales-y-predominio-de-microempresas/#~:text=de%20las%20empresas,.El%20Informe%20del%20Empleador%202024%20revela%20que%20el%2069.2%25%20de.dr%2C3%A1sticamente%20seg%C3%BAn%20ocupaci%C3%B3n%20y%20territorio.>

Guatemala en cifras (2024)²

Dato	Cifras año 2024
Extensión territorial (km ²)	108,889 km ²
Población total	17,843,132 habitantes
Hombres	49%
Mujeres	51%
Pobreza (2023)	56%
Pobreza extrema (2023)	16.2%
Población rural	46.1%
Crecimiento poblacional	1.5% anual
Esperanza de vida	73 años
PEA Total	7.8 millones de personas
Producto bruto interno (PIB) per cápita	USD 6,343.3
MIPYMES	Representan 96.3% de las empresas formales ³
MIPYMES lideradas por mujeres	43.3% ⁴
Generación de empleo por PYMES	70% ⁵
Crecimiento de la demanda de electricidad	15% ⁶
Uso de energía renovable	62.3% ⁶
Proyectos con certificación LEED	27 ⁷

²Fuentes: Banco de Guatemala <https://banguat.gob.gt/>, Instituto Nacional de Estadística <https://www.ine.gob.gt/>, Banco Mundial <https://www.bancomundial.org/>

³Ministerio de Economía – “MINECO conmemora el Día Internacional de la MIPYME reconociendo su papel esencial en el desarrollo económico y social del país”, 2025. <https://www.mineco.gob.gt/mineco-conmemora-el-dia-internacional-de-la-mipyme-reconociendo-su-papel-esencial-en-el-desarrollo-economico-y-social-del-pais>

⁴Universidad de San Carlos de Guatemala – “El sector de las MIPYME en Guatemala. Importancia, retos y oportunidades”, 2025. <https://iies.usac.edu.gt/wp-content/uploads/2025/06/Boletin-Economia-al-dia-nro.-5-mayo-2025.pdf>

⁵Ministerio de Economía – “MINECO presenta la Política para el Desarrollo de la Microempresa, Pequeña y Mediana Empresa 2024-2032”, 2025. <https://www.mineco.gob.gt/mineco-presenta-la-politica-para-el-desarrollo-de-la-microempresa-pequena-y-mediana-empresa-2024-2032>

⁶Energía Estratégica – “Guatemala duplicó su generación solar y apunta a sumar 1000 MW renovables a 2040”, 2026. <https://www.energiaestrategica.com/guatemala-duplico-su-generacion-solar-y-apunta-a-sumar-1000-mw-renovables-a-2040/>

⁷SPHERA - Certificación LEED Guatemala. <https://www.spherasostenible.com/certificacion-leed-guatemala>

Oportunidades Ambientales

El contexto económico, social y ambiental de Guatemala revela oportunidades concretas para promover inversiones productivas que generen impacto ambiental y social positivo, en línea con los principios de sostenibilidad. A continuación, se presentan algunas de las principales oportunidades sociales y ambientales que contextualizan la relevancia de la emisión del Bono.

1. Producción sostenible y desarrollo rural:

el sector agropecuario continúa siendo un pilar clave de la economía guatemalteca, aportando aproximadamente el 9.8% del PIB y contribuyendo significativamente a la generación de empleo, con una concentración mayor en zonas rurales⁸. Este sector presenta oportunidades relevantes para impulsar prácticas productivas más sostenibles, mejorar la productividad y fortalecer la resiliencia de pequeños y medianos productores. El acceso a financiamiento orientado a inversiones sostenibles permite potenciar el impacto social y ambiental del sector, al mismo tiempo que se fortalecen las economías locales y la seguridad alimentaria.

2. Transición energética y eficiencia productiva:

Guatemala cuenta con una matriz eléctrica mayoritariamente renovable: en 2025, más del 62%⁹ de la generación provino de fuentes limpias, principalmente hidroeléctrica y fotovoltaica¹⁰. A pesar de este contexto favorable, muchas empresas aún no han realizado la transición hacia el uso de energía o equipos más eficientes, lo que se traduce en mayores costos operativos y menor competitividad, identificando oportunidades para financiar proyectos de eficiencia energética, generación distribuida y adopción de energías renovables.

3. Acceso al agua, saneamiento y uso eficiente de recursos:

de acuerdo con el Programa Conjunto de Monitoreo de la OMS y UNICEF, menos del 60% de la población en Guatemala cuenta con servicios de abastecimiento de agua potable gestionados de forma segura, con brechas significativamente mayores en zonas rurales, lo que evidencia importantes oportunidades para inversiones en infraestructura hídrica, saneamiento y uso eficiente del recurso¹¹. Existe la oportunidad de impulsar proyectos que contribuyan a la preservación de ecosistemas, mejoren la salud de la población y fortalezcan la sostenibilidad en comunidades rurales y urbanas.

⁸Banco Mundial. <https://datos.bancomundial.org/indicador/NV.AGR.TOTL.ZS?locations=GT>

⁹Energía Estratégica – “Guatemala duplicó su generación solar y apunta a sumar 1000 MW renovables a 2040”, 2026. <https://www.energiaestrategica.com/guatemala-duplico-su-generacion-solar-y-apunta-a-sumar-1000-mw-renovables-a-2040/>

¹⁰Energía Estratégica – “Guatemala traza su hoja de ruta a 2050: 81.5% renovable y expansión récord de capacidad”, 2026. <https://www.energiaestrategica.com/guatemala-traza-su-hoja-de-ruta-a-2050-815-renovable-y-expansion-record-de-capacidad/>

¹¹Planet Water Foundation – “Water and Sanitation Issues in Guatemala”. <https://planet-water.org/where-we-operate/guatemala>

Oportunidades Sociales

- 4. Inclusión financiera y fortalecimiento de las MIPYMES:** las MIPYMES constituyen la base del tejido empresarial guatemalteco, representando el 96.3% del total de empresas y generando aproximadamente el 70% del empleo nacional, además de aportar cerca del 40% del Producto Interno Bruto (PIB)¹². Existen oportunidades para ampliar el acceso a créditos y a servicios financieros lo que permite fortalecer la formalización, mejorar los ingresos, generar empleo y dinamizar la economía local.
- 5. Generación de empleo:** cerca del 56% de la población guatemalteca vive en condición de pobreza, de la cual 16.2% se encuentra en pobreza extrema. El financiamiento orientado a MIPYMES, Comerciantes y Profesionales contribuye a generar empleo, reducir la pobreza y fortalecer la cohesión social en territorios con menos acceso a oportunidades económicas.
- 6. Inclusión económica de mujeres y grupos vulnerables:** aproximadamente el 16.2% de las MIPYMES en Guatemala, formalmente registradas, son lideradas por mujeres, quienes enfrentan barreras adicionales para acceder a financiamiento, capacitación y mercados¹³. Existe la oportunidad de diseñar productos financieros inclusivos con enfoque de género, lo que permite cerrar brechas de acceso al financiamiento, fortalecer la autonomía económica de las mujeres y promover un crecimiento más equitativo e inclusivo.

¹²Ministerio de Economía – “MINECO conmemora el Día Internacional de la MIPYME reconociendo su papel esencial en el desarrollo económico y social del país”, 2025. <https://www.mineco.gob.gt/mineco-conmemora-el-dia-internacional-de-la-mipyme-reconociendo-su-papel-esencial-en-el-desarrollo-economico-y-social-del-pais?highlight=WzYwLlI2MC4zMlIsNjA1LClYnJAsMDAwliw54xLDA5NCw2MDIuMDgILDE2MCwiNjAsMDAwliw2MDAwXQ==>

¹³PYME Emprende, Revista E y N – “Solo 16% de PYMES formales en Guatemala son lideradas por mujeres”, 2026. <https://www.revistaeyn.com/especiales/pyme-emprende/tendencias/solo-16-de-pymes-formales-en-guatemala-son-lideradas-por-mujeres-revela-nuevo-indice-de-empresarialidad-AG29588338>

Contexto de MIPYMES

Las micro, pequeñas y medianas empresas (MIPYMES) constituyen el pilar de la estructura económica de Guatemala y desempeñan un rol fundamental en la generación de empleo, la dinamización de las economías locales y el crecimiento económico del país. Su presencia a lo largo del territorio nacional, tanto en áreas urbanas como rurales, las posiciona como actores clave para promover un desarrollo más equilibrado y sostenible, con impacto directo en la productividad y el desarrollo económico de las comunidades.

En este contexto, las MIPYMES representan una oportunidad estratégica para impulsar modelos de negocio resilientes y eficientes, con capacidad de adaptación a los cambios del entorno económico y productivo. El acceso al financiamiento constituye un factor habilitador para consolidar su crecimiento, fortalecer los procesos de formalización y facilitar inversiones orientadas a la mejora de procesos, optimizar el uso de recursos y aumentar el fortalecimiento de su competitividad en el largo plazo.

Bajo este enfoque, el Bono se convierte en una herramienta relevante para impulsar el desarrollo del segmento MIPYME, al canalizar recursos hacia actividades que generan valor económico y promueven prácticas más responsables. La articulación entre financiamiento y sostenibilidad contribuye al fortalecimiento del tejido empresarial del país, a una mayor estabilidad productiva y al avance hacia una economía más sostenible e inclusiva.



Datos de la Emisión

En 2023, el Banco aprobó el Marco de Referencia de Bonos Verdes, Sociales y Sostenibles, siguiendo los estrictos estándares del International Capital Market Association (ICMA). Es importante indicar que este Marco de Referencia recibió la verificación de segunda opinión de la entidad verificadora y certificadora internacional Pacific Corporate Sustainability (PCS), lo cual asegura que fue elaborado en concordancia con las mejores prácticas internacionales en materia de bonos temáticos.

Asimismo, las categorías elegibles establecidas en el Marco de Referencia de Bonos Verdes, Sociales y Sostenibles se encuentran alineadas con los Principios de los Bonos Verdes (Green Bond Principles, 2018), los Principios de los Bonos Sociales (Social Bond Principles, 2020), y con la Guía de los Bonos Sostenibles (Sustainability Bond Guidelines, 2018), publicados por el ICMA, así como con los Objetivos de Desarrollo Sostenible de las Naciones Unidas y las Contribuciones Nacionalmente Determinadas del país.

En 2024, Banco Promerica realizó su primera emisión por un monto de USD 50 millones (equivalente a GTQ 385.31 millones), con vencimiento a cinco años y un plazo máximo de asignación de recursos de 24 meses.

Tabla 2: Características financieras de la Emisión realizada en 2024

Detalle	Bono Sostenible ¹⁴
Representación	Anotaciones en cuenta
Monto	USD 50 millones
Equivalente en Quetzal ¹⁵	GTQ 385.3 millones
Fecha de colocación	24/05/2024
Fecha de liquidación	24/05/2024
Vencimiento	23/05/2029
Cupón/Yield	2.5% + SOFR 6M semestral
Precio	A la par
Spread	2.5%
Porcentaje de refinanciamiento	10%
Mínimo - Máximo cartera verde	50%-70%
Mínimo - Máximo cartera social	30%-50%
Plazo máximo de asignación de recursos	24 meses

¹⁴Bolsa de Valores Nacional. "Aviso de oferta pública No. 001-2024"; 2024. https://www.bvnsa.com.gt/bvnsa/destiempo/subasta_holandesa.php?code=MJUSKUCUFIPTTEKJAwMS0yMDI0

¹⁵Tipo de cambio de referencia: 7.70625. https://www.banguat.gob.gt/tipo_cambio/TiposCambio/HistoricoRango

Medición de Impacto

La emisión del Bono ha representado un avance relevante en la estrategia de Banco Promerica para promover un desarrollo económico, sostenible e inclusivo, consolidando el rol de la intermediación financiera como motor del crecimiento responsable. A través de este instrumento, el Banco ha logrado canalizar recursos de manera efectiva hacia créditos verdes y sostenibles, orientados a actividades productivas que generan impactos positivos tangibles en clientes y sectores económicos clave.

Durante 2025, el Banco presentó el primer Informe de Asignación e Impacto correspondiente a esta emisión¹⁶ en el cual se evidenció la colocación de US\$27.9 millones provenientes del Bono Sostenible. A continuación, se detallan los recursos ya asignados, así como los montos pendientes de colocación correspondientes al segundo año de vigencia del bono.

Tabla 3: Resumen de asignación de recursos primer informe (2025)¹⁷

Categoría	Monto Total ¹⁸ (MM USD)	Saldo Asignado (MM USD)	Saldo Pendiente de Asignar (MM USD)	% de Cumplimiento
Cartera Social	\$25.00	\$24.93	\$0.07	99.72%
Cartera Verde	\$25.00	\$3.04	\$21.96	12.16%
Total	\$50.00	\$27.97	\$22.03	55.94%

Tabla 4: Resumen de asignación de recursos segundo informe (2026)

Categoría	Monto Total ¹⁹ (MM USD)	Saldo Asignado (MM USD)	Saldo Pendiente de Asignar (MM USD)	% de Cumplimiento
Cartera Social	\$19.44	\$20.09	\$0.00	100.00%
Cartera Verde	\$19.45	\$19.98	\$0.00	100.00%
Total	\$38.89	\$40.07	\$0.00	100.00%

¹⁶ Banco Promerica – Primer Reporte de Asignación e Impacto del Bono Sostenible de Banco Promerica, S.A. Guatemala: <https://www.bancopromerica.com.gt/media/aghjps03/primer-informe-bono-sostenible-promerica-guatemala.pdf>

¹⁷ Banco Promerica – Primer Reporte de Asignación e Impacto del Bono Sostenible de Banco Promerica, S.A. Guatemala: <https://www.bancopromerica.com.gt/media/aghjps03/primer-informe-bono-sostenible-promerica-guatemala.pdf>

¹⁸ Monto vigente de la emisión al 31/03/2025

¹⁹ Monto vigente de la emisión al 30/04/2026

Los recursos provenientes del Bono han permitido fortalecer de forma concreta el acceso al financiamiento, tanto a través de líneas de crédito tradicionales como esquemas de financiamiento orientados a proyectos que incorporan criterios ambientales y de sostenibilidad.

Esta asignación ha contribuido a la consolidación, expansión y formalización de las empresas beneficiadas, así como la adopción de prácticas productivas más eficientes, responsables y sostenibles, con efectos positivos a nivel económico, social y ambiental.

En esta sección se presenta el resultado de dicho esfuerzo para la cartera social y cartera verde, detallando el saldo, la distribución de los recursos por segmento y el número de créditos financiados durante el período de reporte.

Gráfico 1: MIPYMES con incremento de ventas anuales²²



Tabla 5: Información Cartera Social por segmento²⁰

Segmento	Saldo (MM USD)	Cantidad de Clientes
PYME	\$13.72	58
PYME Mujer	\$5.80	19
PYME Depto. Vulnerable	\$0.56	1
Total	\$20.09	78

Tabla 6: Información Cartera Social por industria²¹

Industria	Monto Financiado (MM USD)	Saldo (MM USD)
Comercio	\$9.42	\$8.72
Manufactura	\$3.43	\$3.02
Transporte	\$1.59	\$1.46
Suministro de agua y saneamiento	\$1.45	\$1.33
Construcción	\$1.73	\$1.26
Servicios profesionales	\$1.07	\$1.02
Actividades inmobiliarias	\$0.83	\$0.81
Finanzas	\$1.01	\$0.65
Agricultura, ganadería, silvicultura y pesca	\$0.59	\$0.56
Otras	\$1.48	\$1.24
Total	\$22.58	\$20.09

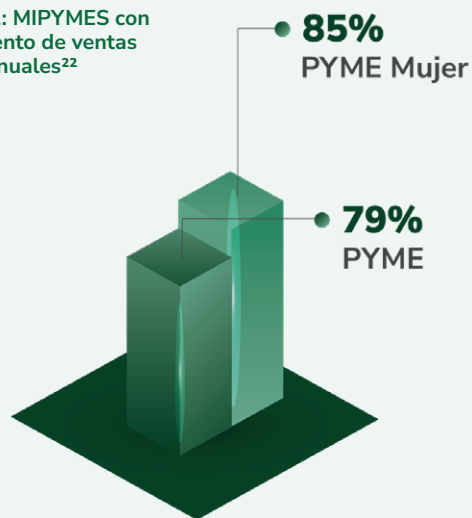
²⁰Cifras al 30/04/2026

²¹Cifras al 30/04/2026

²²Metodología utilizada para el cálculo: Número de clientes que han facilitado información sobre sus ventas anuales en los dos últimos periodos y que han aumentado sus ventas anuales, como porcentaje del número total de clientes que han facilitado información sobre las ventas anuales en los dos últimos periodos.

Tabla 7: Información Cartera Verde²³

Categoría	Monto Financiado (MM USD)	Saldo (MM USD)	Indicador de Impacto	Medida
Productos, procesos y tecnologías adaptados a la economía circular	\$9.70	\$8.83	Toneladas de material reciclado en actividades de reciclaje y reprocesamiento	42,422 toneladas/año
Producción agrícola, acuícola y pesca sostenible	\$0.45	\$0.31	Número de sistemas de riego por goteo financiados	1
Construcción sostenible	\$10.70	\$10.70	Área de construcción sostenible financiada	49,441 m ²
Transporte limpio	\$0.18	\$0.14	Vehículos no motorizados financiados	1
Total	\$21.03	\$19.98		

²³Cifras al 30/04/2026

Impacto Social y Sostenible

La primera emisión del Bono Sostenible ha representado un avance concreto en la estrategia de Banco Promerica para promover un desarrollo productivo alineado con los criterios de sostenibilidad. A través de la asignación de recursos, el Banco ha fortalecido el financiamiento de actividades económicas que integran prácticas más responsables, eficientes y resilientes, contribuyendo a la consolidación de modelos de negocio sostenibles.

El impacto del Bono Sostenible se manifiesta en la dinamización de la actividad productiva y en el fortalecimiento del tejido empresarial, al facilitar inversiones orientadas a la mejora de procesos, la optimización del uso de recursos y el fortalecimiento de la sostenibilidad de los negocios en el largo plazo. De esta manera, el financiamiento sostenible no solo apoya el crecimiento económico, sino que también promueve una gestión más consciente y responsable de los recursos, en alineación con los desafíos ambientales y productivos del país.

Asimismo, la asignación de los créditos ha alcanzado distintos departamentos de Guatemala, favoreciendo un desarrollo territorial más equilibrado y ampliando el acceso al financiamiento tanto en áreas urbanas como rurales. Este alcance refleja el compromiso del Banco con la promoción de un crecimiento económico sostenible, orientado a la generación de valor económico y ambiental a lo largo del territorio nacional.



Cumplimiento y Transparencia

El Bono es gestionado bajo criterios de cumplimiento y transparencia, los cuales constituyen pilares fundamentales para la credibilidad del instrumento y la adecuada administración de los recursos.

- **Alineación con estándares internacionales:** El Bono ha sido estructurado en coherencia con los Principios de Bonos Sociales (SBP) y los Principios de Bonos Sostenibles de la International Capital Market Association (ICMA), así como con los Objetivos de Desarrollo Sostenible (ODS) de las Naciones Unidas. Esta alineación respalda que el diseño del instrumento, la asignación de los recursos y los procesos de reporte se ejecuten de acuerdo con las mejores prácticas reconocidas a nivel internacional
- **Asignación responsable de los recursos:** Los recursos provenientes de la emisión del Bono han sido destinados exclusivamente a proyectos elegibles conforme a lo establecido en el Marco de Referencia del Bono. La asignación prioriza iniciativas que contribuyen a la generación de impacto social y ambiental positivo, asegurando una utilización responsable y alineada con los objetivos del instrumento.
- **Compromiso con la divulgación y reportes futuros:** El Banco mantiene su compromiso de publicar reportes periódicos de asignación e impacto, en línea con las recomendaciones de ICMA y las mejores prácticas de transparencia. Estos reportes permitirán dar seguimiento al uso de los fondos, incluyendo información relevante sobre la distribución de los recursos, el número de créditos otorgados y los sectores beneficiados, fortaleciendo la rendición de cuentas ante inversionistas y demás partes interesadas.



Marco de Referencia del Bono

Alineación con ODS e ICMA

El Bono se estructura bajo el Marco de Referencia de Bonos Verdes, Sociales y Sostenibles (2023) emitido por Banco Promerica, el cual declara alineación expresa con los Principios de Bonos Sociales del ICMA (International Capital Market Association) y sus cuatro componentes (uso de fondos; evaluación y selección; administración de fondos; reporte). Adicionalmente, el Marco y la Second Party Opinion (SPO) vinculan la emisión con contribuciones a ODS tales como ODS 1, 5, 7, 8, 9, 10, 11, 12, 13 y 15. La verificación externa concluye que el marco es creíble, transparente y alineado a los principios del ICMA.

Reglas de emisión y uso correcto de los fondos

El Bono sigue los lineamientos internacionales de la ICMA. Esto significa que los fondos obtenidos, o un monto equivalente, solo puede usarse para los proyectos sostenibles y sociales definidos previamente en el Marco de Bonos.

Para asegurar ese cumplimiento, existen reglas que evitan que el bono pierda su categoría sostenible, junto con procedimientos en caso de que algún proyecto ya no sea elegible. Además, la emisión contó con el acompañamiento técnico de BID Invest, que revisó los criterios ambientales y sociales, así como con una verificación externa posterior que confirma que los fondos fueron asignados correctamente y que la operación sigue alineada a los estándares internacionales.

Reporte de información

El Banco mantiene el compromiso de publicar reportes anuales de asignación e impacto que incluyan métricas clave (montos asignados, número de créditos, distribución por categoría/sector/territorio y KPIs de impacto sociales y/o ambientales). En 2025 se publicó el Primer Reporte de Asignación e Impacto posterior a la emisión del Bono, el cual cuenta adicionalmente con una verificación externa independiente que refuerza los estándares de transparencia²⁴.

²⁴Banco Promerica – Primer Reporte de Asignación e Impacto del Bono Sostenible de Banco Promerica, S.A. Guatemala: <https://www.bancopromerica.com.gt/media/aghjjs03/primer-informe-bono-sostenible-promerica-guatemala.pdf>

Figura 2: criterios de elegibilidad de la cartera verde²⁵

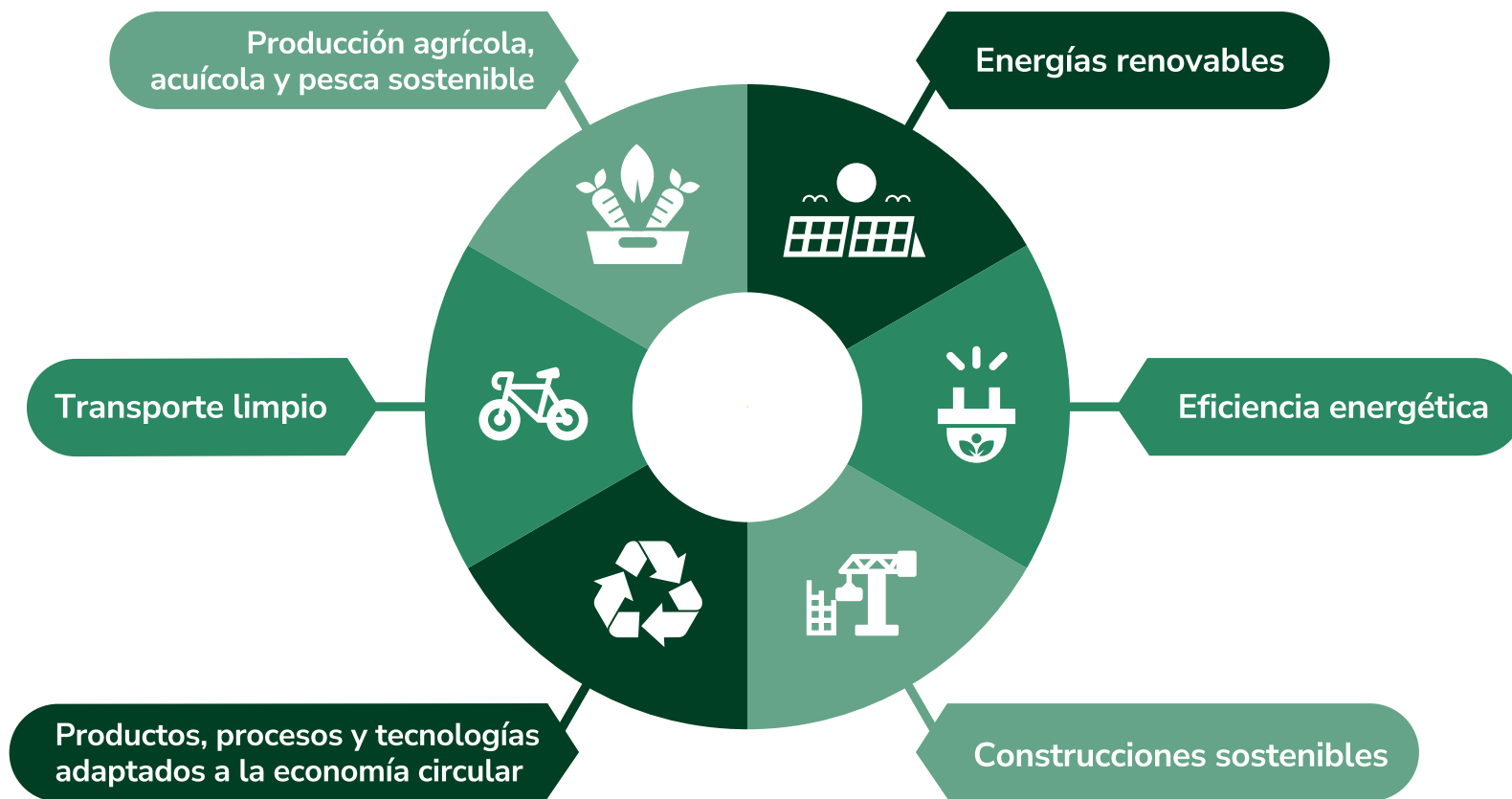

²⁵Marco de referencia de Bonos Verdes, Sociales y Sostenibles de Banco Promerica, S.A. Marco-de-referencia-de-bonos-verdes-sociales-y-sostenibles-de-banco-promerica-sa-guatemala.pdf

Figura 3: criterios de elegibilidad de la cartera social²⁶

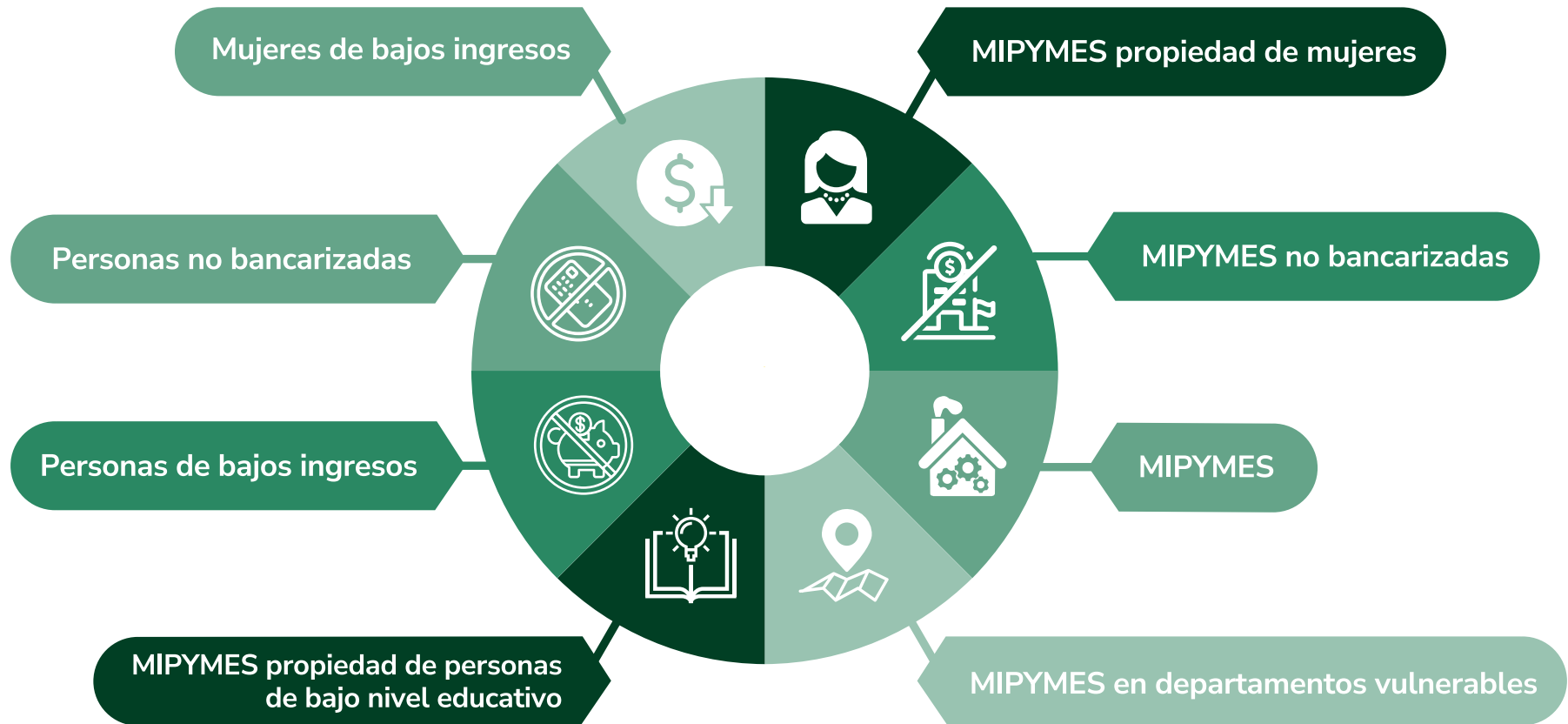

²⁶Marco de referencia de Bonos Verdes, Sociales y Sostenibles de Banco Promerica, S.A. Marco-de-referencia-de-bonos-verdes-sociales-y-sostenibles-de-banco-promerica-sa-guatemala.pdf

Historias de Éxito

Casos Representativos

La Recicladora, S.A. (Crédito Verde)

Desde su fundación en 2016, La Recicladora ha consolidado una operación sólida y formal dentro del sector de reciclaje en Guatemala, convirtiéndose en un referente en el manejo responsable de metales ferrosos, no ferrosos y materiales reutilizables. Su crecimiento ha estado acompañado de un fuerte compromiso con el empleo formal, el desarrollo de comunidades cercanas como Villanueva y San Miguel Petapa, y la implementación de procesos que cumplen con los estándares legales y ambientales, generando un impacto positivo tanto económico como social.

En esta trayectoria, la relación construida con Banco Promerica ha sido un elemento clave para sostener y potenciar ese crecimiento. A través de una línea de crédito para capital de trabajo y financiamiento destinado a mejoras en infraestructura, el banco ha acompañado a la empresa entendiendo las particularidades de su modelo de negocio y la necesidad de contar con liquidez constante.

Esta colaboración ha brindado estabilidad financiera y ha facilitado la toma de decisiones orientadas a la expansión y fortalecimiento de la operación.

Como resultado de esta alianza, La Recicladora, ha avanzado en la optimización de sus procesos operativos, incorporando mejoras tecnológicas, fortaleciendo su logística y ampliando su capacidad de exportación. Al mismo tiempo, ha reforzado su participación dentro de la cadena de valor del reciclaje y su contribución a la economía circular, promoviendo prácticas responsables que generan beneficios ambientales y consolidan su posicionamiento en el mercado.

Esta historia refleja cómo el acceso a financiamiento, cuando está respaldado por una relación de confianza y acompañamiento estratégico, puede convertirse en un motor de crecimiento sostenible. La alianza entre Banco Promerica y La Recicladora, S.A. demuestra que el trabajo conjunto entre el sector financiero y las empresas productivas no solo impulsa negocios más competitivos, sino que también contribuye al desarrollo económico y ambiental del país.

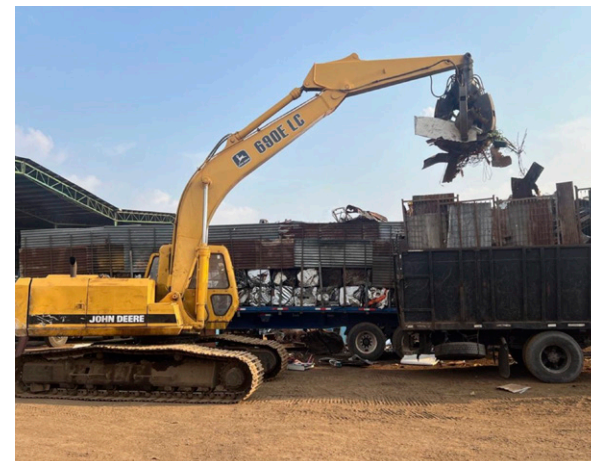

Maxiagro, S.A. (Crédito Social)

Maxiagro es una empresa familiar que nace del esfuerzo y la visión de una pareja de emprendedores, con el firme deseo de superarse y, sobre todo, de brindar soluciones reales a sus clientes. Desde entonces, ha construido un camino de crecimiento basado en la confianza, la cercanía con el productor y el compromiso con la mejora de la productividad en el campo guatemalteco.

En ese proceso de evolución, el acceso al financiamiento a través de Banco Promerica representó una oportunidad clave para dar el siguiente paso. El crédito permitió fortalecer el inventario, asegurar la disponibilidad de productos y responder con mayor rapidez a las necesidades del mercado. Más allá de los recursos, la relación con el Banco se convirtió en un acompañamiento estratégico que ayudó a dejar atrás las limitaciones operativas y a trabajar con una visión clara de expansión.

El cambio fue inmediato y tangible. Maxiagro pasó de reaccionar a la demanda a anticiparse a ella, mejorando su capacidad de atención, incrementando sus ventas y fortaleciendo la confianza de sus clientes. Hoy, la empresa no solo comercializa insumos, sino que ofrece respaldo, agilidad y soluciones reales, consolidándose como un negocio competitivo y en crecimiento constante.

La experiencia de Maxiagro demuestra que el acceso al crédito puede marcar la diferencia entre quedarse estancado o avanzar con determinación. Cuando el financiamiento se combina con una relación de confianza y entendimiento, como la construida con Banco Promerica, se convierte en una herramienta poderosa que transforma negocios, genera oportunidades y abre nuevas puertas para seguir creciendo con orden y visión de futuro.



Conclusión

La emisión del Bono Sostenible reafirma el compromiso de Banco Promerica con la promoción de un desarrollo económico más inclusivo, resiliente y alineado con las necesidades reales del país. Este instrumento permite fortalecer el acceso al financiamiento para las MIPYMES, reconociendo su papel central en la generación de empleo y en el dinamismo del tejido productivo nacional. De manera complementaria, el financiamiento de iniciativas verdes ha contribuido a la adopción de prácticas productivas más eficientes y sostenibles, promoviendo un uso responsable de los recursos y apoyando la transición hacia modelos de negocio con mayor resiliencia ambiental.

La colocación total de los recursos provenientes del Bono refleja una contribución concreta al desarrollo del país, ampliando el impacto del financiamiento sostenible tanto en zonas urbanas como rurales. Este esfuerzo permite atender brechas históricas de acceso a oportunidades económicas, al mismo tiempo que fortalece sectores estratégicos como el productivo, comercial y de servicios, con efectos positivos en la estabilidad económica y social de Guatemala.

Esta emisión del Bono representa un paso relevante en la consolidación del financiamiento sostenible de Banco Promerica, demostrando que la intermediación financiera puede ser una herramienta clave para el desarrollo económico con impacto socioambiental.

Anexos

Tabla 8: Resumen de indicadores de impacto

Categoría		Indicadores de desempeño	Unidad de medida	Impacto 2025	Impacto 2026
Indicadores financieros		Porcentaje de los recursos del bono dirigidos a MIPYMEs.	%	88.12	50.13
		Porcentaje de los recursos del bono dirigidos a la Cartera Verde.	%	11.83	49.87
		Porcentaje de los recursos del bono dirigidos a cartera verde originada hasta 12 meses antes de la fecha de la emisión del bono y que cumplan con los criterios de elegibilidad (refinanciamiento)	%	-	1.80
		Porcentaje de los recursos del bono dirigidos a cartera social originada hasta 12 meses antes de la fecha de la emisión del bono y que cumplan con los criterios de elegibilidad (refinanciamiento)	%	-	0.99
		Porcentaje de los recursos del bono pendientes de colocación.	%	44.05	-
Cartera Social	MIPYMEs propiedad de mujeres	Monto de préstamos a MIPYMEs propiedad de mujeres.	USD	6,491,986	6,400,372
		Número de préstamos vigentes.	#	77	55
		Número de MIPYMEs propiedad de mujeres con préstamos vigentes.	#	20	19
	MIPYMEs en departamentos vulnerables	Monto de préstamos vigentes a MIPYMEs en departamentos vulnerables.	USD	426,892	588,000
		Número de préstamos vigentes a MIPYMEs en departamentos vulnerables.	#	1	1
		Número de MIPYMEs en departamentos vulnerables con préstamos vigentes.	#	1	1
	MIPYMEs (que no pertenecen a los sub-segmentos anteriormente definidos)	Monto de préstamos vigentes a MIPYMEs.	USD	18,023,271	15,593,859
		Número de préstamos vigentes a MIPYMEs.	#	137	135
		Número de MIPYMEs con préstamos vigentes.	#	85	58
Cartera verde		Monto de préstamos vigentes de la cartera verde.	USD	3,349,312	21,029,238
		Número de préstamos vigentes de la cartera verde.	#	23	45
		Número de empresas con préstamos vigentes de la cartera verde	#	3	9
		Monto de préstamos vigentes de la cartera verde como porcentaje del portafolio total de Banco Promerica, S.A. (Guatemala). ²⁷	%	0.76 ²⁸	5.01
Cartera Verde	Productos, procesos y tecnologías adaptados a la economía circular	Material reciclado en actividades de reciclaje y reprocesamiento.	Ton/año	20,616	42,422
	Construcciones sostenibles	Área de construcción sostenible financiada	m2	-	49,441
		Edificios verdes, incluyendo viviendas y viviendas sociales certificados financiados.	#	-	6
	Transporte limpio	Vehículos no motorizados, eléctricos o híbridos financiados anualmente	#	-	1
	Producción agrícola, acuícola y pesca sostenible	Área cubierta por sistema de riego financiado ²⁹	Has	-	127.36

²⁷ El indicador se calculó como la relación entre el saldo de la cartera verde financiada con los recursos del bono sobre el saldo total de la cartera compuesta por créditos productivos (financiamientos destinados a actividades que generan ingresos o valor económico).

²⁸ Se corrigió el dato calculado para el año 2025 (12%) derivado del cambio en la metodología para la medición.

²⁹ Indicador relacionado a la adquisición de equipos y otras inversiones que permitan eliminar la labranza del suelo.



www.grupopromerica.com